ECC
COLLEGE GROUP
OSAKA

小班制·能力分班
學習日文

大學 / 研究所
在日本升學為目標

學習專業技術與知識並以在日就業為目標

ECC國際外語專門學校
日本語學科
國際文化交流學科
大學升學班
研究所升學班

JLPT 日本語能力試驗 合格人數
N1
189名

日本留學考試
日文科目合格分數
考取300分以上人數
217名

2017年~ 2019年ECC國際外語專門學校留學生專班的大約錄取人數

ECC國際外語專門學校
觀光・英文・飯店・貿易

ECC COMPUTER專門學校
遊戲・3DCG・IT・系統工程・網頁設計

ECC ARTIST美容專門學校
美容・彩妝・美甲・婚禮企劃・特殊彩妝造型

就職率
98.9%

2020年3月畢業生實績(留學生專班)

2021年4月生 留學生入學指南

大學升學 / 研究所升學

特色

ECC國際外語專門學校
國際語言文化交流學科

ECC國際外語大學錄取成績

2019年度生國公立・關西前段私立大學 39名合格 ※2020年3月合格者実績

過去三年 國公立・關西前段私立大學 126名 ※2017年~2019年

國公立大學錄取成績

和歌山大學3名／滋賀大學1名／靜岡大學1名／名古屋大學1名／弘前大學1名／福島大學1名／山形大學2名／富山大學1名／高知大學3名／廣島大學1名／岡山大學1名／島根大學4名／山口大學1名／琉球大學1名／大阪府立大學2名 京都府立大學1名／兵庫縣立大學1名／橫濱市立大學1名／靜岡縣立大學1名／滋賀縣立大學6名／廣島市立大學1名／山口縣立大學1名／下關市立大學2名

過去三年 國公立大學 **53名** 2017年~2019年

私立大學錄取成績

近畿大學13名／大阪産業大學6名／大阪商業大學2名／大阪經濟大學12名／大阪成蹊大學3名／大阪國際大學2名／大阪學院大學2名／大阪觀光大學9名／大阪經濟法科大學5名／大阪工業大學2名／大阪藝術大學4名／大阪大谷大學1名／大阪女學院大學1名／關西國際大學6名

過去三年一般私立大學 **304名** 2017年~2019年

前段私立大學錄取成績

關西大學18名／關西學院大學19名／同志社大學16名／立命館大學20名／早稻田大學1名／立教大學1名／明治大學2名／中央大學1名／上智大學1名／東京理科大學1名

過去三年前段私立大學 **80名** 2017年~2019年

※上述為ECC國際外語專門学校留学生専班畢業生的大約錄取人數。

神戶大學

韓國 **朴 ソンイさん**

從書面資料的準備到面試練習，老師給了我各方面的協助，讓我受益良多。

日本留學考試日文科 374分 / JLPT日文能力測驗 N1合格

出身校：關西外語專門學校 日語教育部日本語學科

橫濱市立大學

中國 **查 言さん**

好好珍惜在日本的時光，讓名為「希望」的花朵綻放吧!

日本留學考試日文科 337分 / JLPT日文能力測驗 N1合格

出身校：ECC國際外語 專門学校日本語學科

和歌山大學

中國 **刘 晓鑫さん**

青春裡沒有說不的選擇，只有不斷地去挑戰嘗試。

日本留學考試日文科 374分 / JLPT日文能力測驗 N1合格

出身校： 京都民際日本語學校

關西學院大學 另錄取一間大學

中國 **刘 育含さん**

持續不斷地努力朝目標邁進吧!

日本留學考試日文科 332分

出身校： 美力克日本語學校

立命館大學

台灣 **許 楷昇さん**

不用給自己太大的壓力，只要超越昨天的自己就很棒了!

日本留學考試日文科 332分 / JLPT日文能力測驗 N1合格

出身校：ECC國際外語 專門学校日本語學科

ECC國際外語專門學校研究所升學成績

2019年度 錄取成績 30名

過去3年 ※2017年~2019年 錄取成績 129名

國公立研究所錄取成績

大阪大學研究所3名／大阪市立大學研究所6名／大阪府立大學研究所1名／大阪教育大學研究所1名／京都大學研究所2名／奈良女子大學研究所1名／神戶大學研究所7名／神戶市外國語大學研究所2名／兵庫教育大學研究所1名／滋賀大學研究所2名／滋賀縣立大學研究所1名／和歌山大學研究所2名／三重大學研究所1名／名古屋大學研究所2名／東京大學研究所1名／東京工業大學研究所1名／東京大學公共政策研究所1名／一橋大學研究所1名／橫濱市立大學研究所1名／筑波大學研究所3名／埼玉大學研究所1名

過去3年錄取國公立研究所 **57名** 2017年~2019年

私立研究所錄取成績

關西大學研究所12名／關西學院大學研究所4名／同志社大學研究所2名／立命館大學研究所22名／明治大學研究所1名／上智大學研究所1名／早稻田大學研究所1名／大阪工業大學研究所2名／大阪經濟大學研究所2名／大阪商業大學研究所1名／大阪電気通信大學研究所1名／近畿大學研究所3名／神戶學院大學研究所2名／神戶藝術工科大學研究所1名／甲南女子大學研究所1名／京都產業大學研究所2名／京都外國語大學研究所4名／京都造形藝術大學研究所1名／京都情報大學研究所1名／佛教大學研究所1名

過去3年錄取一般私立研究所 **72名** 2017年~2019年

※上述為ECC國際外語專門学校留学生専班畢業生的大約錄取人數。

筑波大學研究所

人文社會科學研究科 國際日本研究專攻

中國 **許 丹さん**

申請學校時很感謝老師熱心地給予指導，讓我獲益良多！課程中印象最深的是研究計畫書的撰寫。多虧這堂課讓我學會如何寫出條理分明富有邏輯性的研究計畫書。在寫研究計畫時，總召山田老師及負責專業科目的大浦老師及李老師給了我許多建議，整份研究計畫前後大概重寫了10次，總算在9月時完成了。老師們的熱心指導永遠銘記在心。只要有心就有50%成功的機會，剩下的部分就是盡全力衝刺了!!

出身校：ECC國際外語 專門學校日本語學科

神戶大學研究所

經濟學研究科

中國 **李 壯さん**

老師們的個別細心指導給了我很多的幫助。經濟學的部分，多虧精通經濟學的青木老師，上了他的課後，學會了一些比較艱深的部分。再來，實例演練的課堂中，同學們先把考古題的答案寫在白板上，老師逐題檢討的方式對於我的筆試很有用。面試部分，由於當初日文口說能力不太好困擾了許久，幸好有班導師山田老師的細心指導，讓我在面試時能從容地表達想法。

出身校：JCL外國語學院

兵庫教育大學研究所

特殊教育專攻

中國 **牛 亚洲さん**

想在日本考研究所的話，選ECC就對啦！特別感謝精通教育學的新地老師，讓我的研究所筆試如魚得水。新地老師真的超棒的！在ECC有精通各領域的老師們給予細心指導，讓我在面臨升學考試時安心許多。再來，研究計畫書撰寫的部分，總召山田老師幫了我非常多忙，如果沒有老師，可能我到現在都還寫不出來呢！真的是非常感謝老師們。當初我也是聽學長姐說想考日本研究所的話要選ECC才決定入學的。

出身校：ECC國際外語 專門學校日本語學科

名古屋大學研究所

人文學研究科

中國 **周 桑さん**

我未來的夢想是成為一名研究中文教育的學者。在中國念大學時，因為修了中文教育的課而有了想教日本人中文的想法。剛來日本時，就想要進研究所做更一進步的鑽研。現在在中國，中文教育並不向日文教育那樣受到重視。加上比起英語的學習，專門研究日本人中文教育的學者一直都很少，因此未來想繼續攻讀博士，成為研究這領域的學者。

出身校：ECC國際外語 專門學校日本語學科

立命館大學研究所

文學研究所

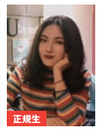

中國 **金 豆さん**

之前是因為唸ECC朋友的介紹才選擇進ECC就讀。我發現進了研究所升學班後，比起以前更愛唸書了。寫信給研究所教授時，總召山田老師總是會先幫我修改過，讓原本對於日文書信不擅長的我慢慢有了進步。此外，矯正日文發音的課程對於我的研究所面試也很有幫助。還在猶豫該選哪間學校嗎？選ECC就對啦!

其他錄取學校:
聖心女子大學大學院
奈良女子大學(研究生)

出身校：大阪四葉草學院

班級介紹

大學升學班 國際語言文化交流學科/1年制

班級特色

①能力分班提升學習效率

本班是以高分通過日本留學試驗及英文試驗，考取志願校為目標。除了必修科目日文外，英文跟數學的部分會根據入學前的能力考試成績分班以提升學習效率。

②文科理科通通包辦!

為了全力協助同學考取心中的理想校系，針對日本留學試驗必考的綜合、數學、物理、化學、生物及英文有開設相關課程。同學可以根據自己的升學志願及能力來選擇自己需要的課程跟符合自己程度的班級。

③定期舉辦校內升學說明會

每年夏季時關西大學、關西學院大學、同志社大學、立命館大學等許多的國私立大學的招生人員會到本校舉辦升學說明會及個別說明會。關於各大學的考試動向及最新資訊可以直接跟大學的老師進行確認。

在這裡充滿了求知慾高且認真的學生!為了讓同學順利考取，我們精心研擬教學課程並且聘用教學經驗豐富的老師們來授課。好好消化課堂上的東西、每日小考及作業的話，就有機會考取前段班大學。

升學目標 國公立大學(京大、阪大、神大等) / 前段私立大學(慶應義塾大、早稻田大、關西前段私立大學等)

研究所升學班 國際語言文化交流學科/1年制

班級特色

①從研究主題的選擇到研究計畫書的撰寫提供一系列指導
②掌握面試及研究主題報告所需的口語能力
③學會研究所所必備的日文能力及專業能力
④完善的升學個別輔導制度
⑤能力分班,因材施教

完善的文科研究所升學輔導制度!不只針對研究所時所必備的英日文能力，對於如何選擇研究室、如何與指導教授聯繫、研究計畫書的撰寫及入學面試等，也有教學經驗豐富的師資陣容以授課及個別輔導方式全力協助同學順利考取研究所。

升學目標 國公立研究所(京大、阪大、神大等.) / 前段私立研究所(慶應義塾大、早稻田大、關西前段私立研究所等.)

根據不同專攻類別提供扎實的個別輔導

行銷學

松原清惠老師

身為老師的我比任何人都還希望看到學生成功！

在課堂上，比起問題的答案，我更重視如何引導學生將所學的知識消化運用去找到答案的過程。因此在授課時，時時提醒自己教學不是由老師單方面給答案，而是提供學生勇敢地靠自己去找到答案。

經濟學

青木隆明老師

教學時善用留學經驗，站在學生立場，給予細心指導。

上課時會盡可能地去照顧到每位同學的需求並注意他們是不是真的理解了。此外，我的教學風格並非採老師單方面授課的填鴨式教育，我喜歡透過一對一對話的方式跟同學互動。課堂上對於留學生，我也時時提醒自己要留意對方是否對於日文的使用或是日本文化有難以理解的情形。

教育學

新地比呂志老師

「疑問裡藏著寶藏」。學習時有任何問題的話，歡迎隨時來問我。

授課時，透過具體例子來說明抽象理論，讓學生在實例中發現問題的爭點。這才是做研究時提出假設的前提「發現問題」。此外，專有名詞部分，在課堂上會用簡單明瞭的案例來說明讓學生容易理解。

語言學

大浦真老師

為了方便理解，上課時會盡量舉與學生母語相關的例子。

語言學中理論固然重要，教學時除了理論外，盡可能地透過實例讓同學了解吸收。舉例時，不是單方面由老師舉例，也會讓同學舉一些自己所知道語言的例子。有時從同學的例子中，我也學到了自己不知道的語言的相關知識呢!這些收穫未來也想好好用在我的研究中。

社會學

全 炳昊老師

如何讓學生能在進研究所後也能擁有自信面對挑戰是我的教學目標。

我希望同學在平凡的日常生活中也能花心思持社會學的觀點去觀察思考。我認為社會學並非研究一門深奧的學問或理論，而是研究日常生活中周遭的人事物。這些探究「日常生活」的過程既是社會學研究的出發點也是社會學理論的基礎。

※上述內容會配合業界動向及社會情勢做變更調整。

學校信息

TIPNESS健身房課程

本學園與TIPNESS健身房（關西地區10連鎖店鋪）合作，打造鍛鍊體力保持身體健康的環境。有專業教練指導如何進行肌肉訓練有氧運動，以及運動器材的使用。還有舞蹈室和游泳池，當然衛浴設備亦十分完善。本學園在校生備有特別價格套餐。

●不同分店設施多少有迴異之處。

校園位在大阪梅田

大阪為僅次於東京的日本第二大城市，是西日本的中心。購物、休閒與文化設施及教育機構等設置完善。雖屬大城市，但物價較東京低廉，生活開銷負擔較低。特別是飲食方面，以「便宜又美味」的印象聞名，這些都是大阪的魅力所在。此外，鄰近都市有日本發祥之地的奈良、千年之古都京都等。從日常生活中就能體驗接觸日本的傳統文化。以JR大阪站、地下鐵梅田站為中心，學校10分鐘徒步圈內即有5個鄰近車站，通勤或就職活動自不在話下，假日時造訪鄰近的京都、奈良也十分便利。

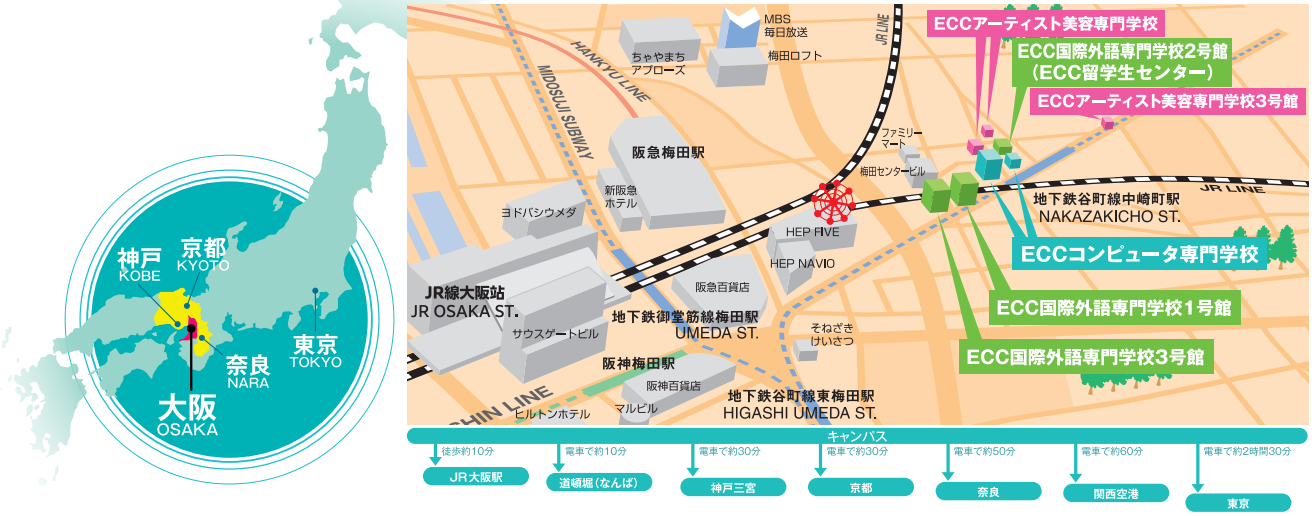

FAQ

Q. 我想請問獎學金的制度是？

A. 提供日本學生支持機構的獎學金。本校以成績、學習態度、出席率等在校內進行選拔。除上述之外還有本學園獨自的獎學金方案，歡迎詢問詳情。

Q. 有舉辦學校說明會嗎？

A. 在日本國內，有舉辦能體驗課程的學校說明會和個別說明會，在海外也有舉辦說明會。詳情請洽ECC留學生中心。

Q. 可以打工嗎？

A. 想要打工的留學生，必須要具備學校認可的基準，資格外活動的許可是1週可打工28個小時。（暑假或學校長期的休假時，1天可打工8小時）

Q. 可以使用學生月票嗎？

A. 本校是大阪府認可的專門學校，所以學生們在利用大眾運輸工具時可享有4成～5成的優惠。

Q. 可以在日本就業嗎？

A. 根據日本法律規定，美容專門學校畢業後無法取得工作簽證。電腦專門學校及國際外語專門學校，因課程內容與行業類別等因素，某些情況也無法取得工作簽證。就讀專門學校前的學經歷也會影響工作簽證的核發，未來想在日本就業的同學請先向學校諮詢。

Q. 請問有學費減免制度嗎？

A. 學習專業知識·技術的課程有本學園獨有的留學生學費減免制度。對留學生的合格者全員，比起日本學生的學費在2年間可省下最多101萬圓日幣。以學習日語為中心的課程（國際外語專門學校日本語學科及大學升學課程）已直接調整為留學生設定的特別價格。